



# LA CIUTAT

Revista municipal ■ 8 de juliol de 2004 ■ Núm. 113 ■ [www.rubiciutat.net](http://www.rubiciutat.net)



Fotomontaje del aspecto final del Parc de Ca n'Oriol tras las mejoras introducidas

## El Ayuntamiento reinicia las obras del Parc de Ca n'Oriol

- Las modificaciones del proyecto, realizadas por la Mancomunidad de Municipios, contemplan la desaparición de la zona de restauración prevista al lado del nuevo instituto.
- En el espacio libre se construirá una nueva plaza desde la que se accederá tanto al parque como al instituto.
- El arbolado aumentará notablemente respecto al antiguo proyecto, y no se limitará a la corona del bosque, sino que se extenderá hasta la Avenida del Estatut. La vegetación será mediterránea.
- Se suavizarán los taludes existentes, y las trincheras pasarán de una altura de 4 metros a 1,90 metros. Se construirán escaleras para atravesar los taludes existentes.

- Se cambiará la ubicación de las pistas de petanca.
- Se realizará una nueva urbanización de la rambleta de la Av. del Estatut, que se extenderá hasta el final del nuevo instituto. Tendrá una anchura de 2 m. y servirá para que los peatones puedan refugiarse de los coches al cruzar la avenida.
- Las modificaciones introducidas suponen un incremento de unos 200.000€ (32 millones de pesetas) sobre el proyecto inicial.
- La previsión es que estas actuaciones estén listas hacia el mes de noviembre.
- La modificación fue presentada a la Junta de Portavoces del Ayuntamiento. De los 7 grupos municipales, sólo UPR se ha mostrado contraria. También fue presentada a las entidades vecinales.



Plano cenital del parque

### Carta abierta

#### Un pulmón que nuestra ciudad comienza a recuperar



El pasado 1 de julio se reemprendieron las obras de la primera fase del Parc de Ca n'Oriol, un parque urbano de 67 hectáreas, el de mayor extensión del área metropolitana. El proceso hasta llegar aquí ha sido difícil: un proyecto inicial muy controvertido, modificaciones a la carta que lo encarecieron, y ahora un proyecto realizado por especialistas de la Mancomunidad de Municipios que pretende, con realismo y sin encarecerlo excesivamente,

mejorar unas obras que ya estaban ejecutadas en más de un 80%.

Hemos tenido muy en cuenta ampliar el número de accesos y eliminar las barreras arquitectónicas existentes, rebajar los taludes y las trincheras; que la vegetación originaria del parque llegue hasta la ciudad y que la plantación de especies mediterráneas lo hagan sostenible; que dispongamos de un mirador que permitirá una amplia visión de la ciudad y de agradables zonas de descanso; y que se garantice la seguridad de los vecinos y los alumnos del nuevo instituto cuando crucen por la Avinguda de l'Estatut.

Pasemos página y dediquemos todo el esfuerzo a lo que es realmente un proyecto ambicioso: definir y actuar en la totalidad del Parc.

**Carme García Lores, alcaldesa de Rubí**



Operarios trabajando en las modificaciones previstas

## Agenda

**9** 22 h pati del Castell Nits musicals  
**Amor Neruda Amor**  
a càrrec d'Enric Majó i Eulogio Dávalos

**10** 22.30 h Ateneu  
**Actuació del Ballet Xou**  
Org.: Casal de Gent Gran de Rubí



22 h local social de la Hermandad Rociera Andaluza de Rubí (ctra. Sabadell, s/n)  
**Gran Festival en motiu del 15è aniversari de la H.R.A. de Rubí**  
Org.: Hermandad Rociera Andaluza de Rubí

De 9 a 20 h av. Comas i Solà i c. Galileu Galilei  
**Festa de Sant Cristófol**  
Org.: Amics dels Automòbils Antics de Rubí

**11** 16.30 h Casal de Gent Gran de Rubí  
**Ball en directe**  
amb José Ramírez  
Org.: Casal de Gent Gran de Rubí

19 h plaça de Can Vallhonrat  
**Festa Major de Can Vallhonrat**  
Audició de Sardanes a càrrec de la Cobla Ciutat de Cornellà  
Org.: Foment de la Sardana de Rubí

10 h l'Escardívol, amb cotxes particulars  
**Sortida cultural guiada al Castell Palau de Plegamans i Sentmenat**  
Preu: 2 euros  
Org.: El Castell-Ecomuseu Urbà  
Hi col·l.: Grup de Col·laboradors del Museu de Rubí

**14** 7 h Casal de Gent Gran de Rubí  
**Sortida cultural sorpresa**

8 h Casal de Gent Gran de Rubí  
**Excursió a l'Estartit i l'Escala**  
Org.: Casal de Gent Gran de Rubí

18.30 h Biblioteca Mestre Martí Tauler  
**Hora del conte**  
a càrrec de Raquel Galeana  
Org.: Biblioteca Mestre Martí Tauler

**16** 22 h pati del Castell Nits musicals  
**Nit de jazz**  
A càrrec del Quartet Pablo Fernández Grup - Jaissalmer

**18** 16.30 h Casal de Gent Gran de Rubí  
**Ball en directe**  
amb Nieto Amigo  
Org.: Casal de Gent Gran de Rubí



**23** 23 h pati del Castell Nits musicals  
**Nit de música d'autor**  
a càrrec del Grup Partidaris

**25** 16.30 h Casal de Gent Gran de Rubí  
**Ball en directe**  
amb Luis Ramos  
Org.: Casal de Gent Gran de Rubí

19 h carrer Sant Jaume  
Festa Major del carrer Sant Jaume  
**Audició de sardanes a càrrec de la Cobla Ciutat de Cornellà**  
Org.: Foment de la Sardana de Rubí

**30** 22 h pati del Castell Nits musicals  
**Música Fundació Castells Musicals de Catalunya**  
Concert de música clàssica (a concretar)

**Juliol i agost**  
Piscina Municipal de Can Rosés  
De dilluns a divendres de 10 a 15 h  
**Bibliopiscines**  
Org.: Biblioteca Mestre Martí Tauler

### Exposicions

**ANTIGA ESTACIÓ Guinovart, memòria del blau**

de Josep Guinovart  
Fins al 25 de juliol  
De dimarts a dissabte de 18 a 20.30 h; diumenges i festius de 12 a 14 h i de 18 a 20.30 h

**EL CASTELL-ECOMUSEU URBÀ DE RUBÍ Cartells de Festa Major**

Fins a l'11 de juliol  
De dimarts a dissabte de 16 a 20 h; diumenges d'11 a 14 h  
Org.: Ajuntament de Rubí

**EL CASTELL-ECOMUSEU URBÀ DE RUBÍ Serrat: un temps de cançons**

Del 9 al 30 de juliol  
De dimarts a dissabte de 16 a 20 h; diumenges d'11 a 14 h  
Org.: Ajuntament de Rubí

## Imatges de la Festa Major 2004



Foto: Miriam Rodríguez



# Mercat Municipal: més de 35.000 usuaris cada mes



**Des de llegums cuits i carn de cavall fins a verdures i fruites de tota mena o cansalada i embotits, fins a flors, diaris i llibres, regals o aliments per a animals, i infinitat de productes més repartits en 106 parades del mercat de la ciutat que donen servei als 9.000 usuaris que cada setmana acudeixen a fer les seves compres.**

Són 10.500 metres quadrats, distribuïts en tres plantes destinades a diferents usos, adreçades als usuaris i usuàries del Mercat Municipal de Rubí, un servei que l'any vinent complirà el seu 25è aniversari, ja que va obrir les seves portes el gener de 1980.

L'espai destinat a venda és una superfície de 3.000 metres quadrats, que acull 250 espais de venda, amb un total de 106 parades en què hi ha fins a 24 cansaladeries i xarcuteries, 5 peixateries i 5 marisqueries, 14 carnisseries, 14 polleries, 10 fruiteries, 8 botigues de comestibles, 5 de pesca salada i conserves, 5 de congelats, 2 de llegums cuits i 2 de despulles, a més de 3 ouateries.

A més d'aquests espais destinats a la venda de productes frescos d'alimentació, hi ha un total de 18 comerços més que ofereixen des de flors, aliments per a animals, regals, pa i pastes, o diaris i llibres fins a perfums, roba, herbes, articles de la llar i de

regal, o un lloc on prendre alguna cosa entre compra i compra.

### Un aparcament per a 125 vehicles

Un dels serveis que el mercat ofereix als usuaris és l'aparcament que hi ha a la planta soterrània de l'edifici, amb una capacitat per a 125 vehi-

cles. Tots els clients del mercat poden gaudir de dues hores gratuïtes d'aparcament mentre fan les seves compres.

La resta de plantes de l'edifici estan destinades a magatzem i zones de serveis dels comerciants del mercat, als serveis administratius i al local de la Junta d'Adjudicatari del Mercat Municipal, l'associació que vetlla pels interessos tant dels adjudicatari de les parades com dels usuaris i organitza diverses campanyes de promoció comercial per Nadal, la Festa Major, la Setmana Santa, el setembre i el maig, a més d'altres de caràcter puntual que puguin anar sorgint. ■ B.G.

## Anem al mercat cada dia



Els horaris d'atenció al públic del Mercat Municipal canvien cada dia i dos dies a la setmana roman obert també a la tarda. Aquest horari és el mateix que té l'aparcament subterrani.

- **Dilluns: de 8 a 13 h**
- **Dimarts i dimecres: de 7.30 a 13.30 h**
- **Dijous: de 7.30 a 13.30 h i de 17 a 20 h**
- **Divendres: de 7 a 20 h**
- **Dissabtes: de 7 a 14.30 h**

## Enllestit el Pla d'incendis forestals 2004

L'Ajuntament de Rubí ha presentat les accions realitzades els darrers mesos per a garantir la prevenció dels possibles incendis forestals durant l'estiu. Entre aquestes accions, destaquen la millora dels camins que donen accés a les zones forestals, la revisió dels hidrants i l'activació del pla de vigilància als boscos. També s'ha iniciat una campanya d'informació a la ciutadania, adreçada especialment als veïns que resideixen a les urbanitzacions. Aquest any s'han destinat 90.000 euros per activar aquestes mesures preventives, acompanyades del Pla d'actuació d'incendis forestals, que permet una resposta ràpida davant de qualsevol emergència als boscos. Per aquesta raó s'han obert perímetres de seguretat a les urbanitzacions, que permetran l'accés dels vehicles d'extinció d'incendis. El Pla d'incendis forestals també es completa amb un camió cisterna que actualment utilitza la brigada de parcs i jardins.



## Nuevas intervenciones de Servicios Urbanos

Servicios Urbanos, a través de la Brigada de Obras, continúa realizando diversas intervenciones en toda la ciudad. En las imágenes se puede apreciar el estado anterior y el actual después de la actuación realizada en la zona de Vallès Park, mediante la cual se ha recuperado un espacio verde y se ha construido una nueva zona de ocio infantil.



Actuación en el Parc Vallès

## L'alcaldesa de Rubí, nova diputada de Participació Ciutadana

L'alcaldesa de Rubí, Carme García Lores, ha estat nomenada diputada de Participació Ciutadana de la Diputació de Barcelona, substituïnt l'actual president de la Diputació, Celestino Corbacho, que era qui ostentava aquestes responsabilitats fins a la data de nomenament de Carme García Lores. Aquest càrrec s'adscriu a l'Àrea de Presidència i depèn del propi president de la Diputació de Barcelona. L'alcaldesa de Rubí estrenarà el seu càrrec de diputada de Participació Ciutadana en unes jornades que tindran lloc el pròxim 13 de juliol a Barberà del Vallès.



## Què cal fer per a protegir-se d'una onada de calor?



Amb l'arribada de l'estiu i les altes temperatures, cal protegir-se de manera adequada per tal d'evitar els efectes d'un possible cop de calor que pugui afectar la nostra salut.

En aquests casos, s'ha de tenir una cura especial amb les persones majors de 75 anys, els discapacitats físics, psíquics o amb limitacions de mobilitat, les persones que fan una activitat física important, els nadons, les persones amb una malaltia crònica com ara hipertensió, diabetis, problemes cardiorespiratoris, Parkinson, Alzheimer, obesitat, etc.

En tots els casos, s'ha d'evitar exposar-se a temperatures altes, ja que l'excés de calor produeix una pèrdua de líquids i sals minerals que el nostre cos necessita, la qual cosa pot agreujar una malaltia crònica o provocar deshidratació. A més, si l'exposició es perllonga, hi ha el risc de patir un cop de calor que es manifesta amb febre molt alta, mal de cap, nàusees, set intensa, convulsions, somnolència o pèrdua del coneixement. Davant d'aquests símptomes, s'ha de traslladar a la persona afectada a un lloc més fresc, donar-li aigua, mullar-la, ventar-la i avisar amb urgència els serveis sanitaris dels **CAP de la ciutat**, o consultar qualsevol dels símptomes en el telèfon **Sanitat respon 902 111 444 o al 010**, per tal que ens indiquin on adreçar-nos.

### Consells per a protegir-se del sol i la calor:

#### A casa

- Tancar les finestres durant les hores de sol i obrir-les a la nit.
- Utilitzar algun tipus de climatització (ventiladors o aire condicionat) per a refrescar l'ambient, o passar dues hores al dia en llocs refrigerats, com ara cinemes o centres comercials.
- Prendre dutxes fresques de manera freqüent.
- Beure aigua i suc de fruita encara que no es tingui set.
- No prendre begudes alcohòliques i evitar els menjars molts calents.



#### Al carrer

- Eviteu sortir a les hores del migdia.
- Portar gorra i roba de colors clars que no sigui ajustada.
- Reduir al màxim les activitats físiques intenses.



## La Generalitat dóna la raó a l'Ajuntament sobre els residus de l'abocador de Can Carreras

Fa un any, el 25 de juliol de 2003, l'Ajuntament de Rubí decidia tancar cautelarment l'abocador d'inerts de Can Carreras. El tancament arribava després d'un incendi que va alertar al recent estrenat equip de govern sobre la perillositat dels residus que s'hi abocaven. Una alerta que s'encenia de nou el 13 de febrer de 2004, amb un segon incendi de característiques similars.

Gairebé un any més tard, el passat 25 de juny, El Departament de Medi Ambient i Habitatge de la Generalitat ha ordenat el cessament immediat de l'entrada de residus no autoritzats a l'empresa Francisco Sánchez Martínez S.A. després de confirmar l'existència d'un 25 % d'aquest tipus de residus i de considerar-los causants directes dels incendis.

El 8 de juny de 2003, un incendi a l'abocador va evidenciar una situació de risc per a la salut de les persones així com per al medi ambient. Els informes desfavorables elaborats arran d'aquest incendi tant per la Junta de Residus com per l'Institut Municipal de Medi Ambient (IMMA) van ser determinants per l'elaboració d'un decret signat per l'alcalde de Rubí, Carme García, paralitzant provisionalment l'activitat. L'Ajuntament argumentava aquesta decisió amb diversos informes que confirmaven l'abocament de residus que no es contemplen al conveni signat l'any 1996 ni a la llicència ambiental concedida pel consistori, i que per tant, estan prohibits en aquesta instal·lació.

Les inspeccions fetes per l'IMMA van confirmar la presència de residus NO INERTS (paper, poda d'arbres, serradures, bosses d'escombraries tancades...) i altres generadors de residus líquids (lixiviats productors de gas metà, altament inflamable i per tant, potencialment perillosos sense un tractament adequat). La llicència d'activitats de Can Carreras reconeix exclusivament l'abocament de residus INERTS (terra, runa...). A partir d'aleshores, i malgrat la decisió judicial posterior de reobrir la instal·lació fins que no es dicti una sentència en ferm, el consistori ha intensificat els controls i ha comptat amb el suport de la conselleria de Medi Ambient i de l'Agència de Residus de Catalunya. El nou president d'aquest organisme autonòmic, Salvador Milà, ha pres la decisió de prohibir l'abocament de residus NO INERTS a Can Carreras després d'una inspecció efectuada el passat 29 de març que ha evidenciat, després d'efectuar diverses proves i comprovar que les anàlisis evidencien l'abocament d'un 25% de residus no autoritzats.

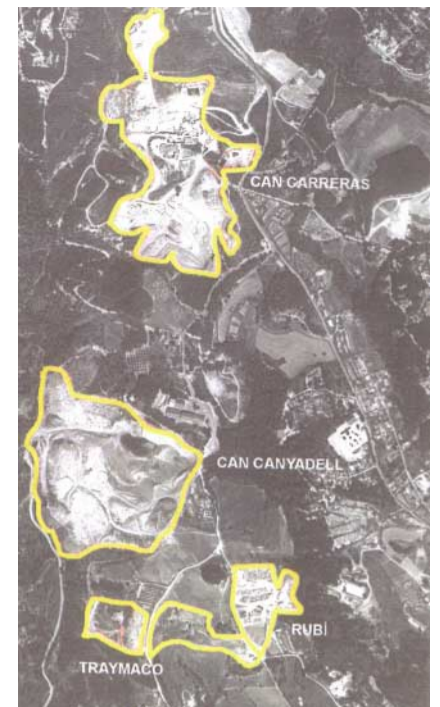

### Els veïns preocupats pel pas de camions pel Camí d'Ullastrell

La concentració d'abocadors als que s'accedeix pel Camí d'Ullastrell (Can Carreras, Puigfel, Traymaco, Torres i Cañadas) comporten un increment de camions per aquesta via que provoca molèsties diàries, sobretot als veïns de la zona. L'any 1997, l'excalde Eduard Pallejà va signar amb les empreses usuàries del camí un conveni que permet el pas de camions pràcticament sense limitació de pes. El conveni especifica que els vehicles amb càrrega neta superior a 12 tones hauran de circular en horari nocturn (entre les 22 h i les 6 de la matinada) però malauradament no hi ha pràcticament camions que circulin amb aquest pes net de càrrega a Rubí. La immensa majoria porten una càrrega neta inferior a les 12 tones i aquests són els el col·lapsen diàriament la carretera d'Ullastrell. Aquestes condicions de pes es ratifiquen amb posterioritat en la llicència concedida l'any 2002 a l'empresa Francisco Sánchez Martínez SA per l'exalcalde Núria Buenaventura, per silenci administratiu l'any 2000.

"L'actual equip de govern es troba lligat de peus i mans per aquest conveni. Hem incrementat els control policials per evitar el pas de vehicles no autoritzats i estem treballant en una possible solució que podria arribar després de l'estiu", ha explicat l'alcalde de Rubí.

García Lores també ha negat rotundament que l'abocador comarcal que ha de substituir Coll Cardús s'hagi d'instal·lar a Rubí. L'alcalde ha declarat que "Rubí no tindrà ni aquest ni cap altre abocador. Anteriorment governs han permès una quantitat d'abocadors molt superior al que seria raonable i el peatge de la ciutat en aquest sentit està més que pagat".

